Ниже представлены предварительные результаты работы отрасли Связь и ИКТ за 1 квартал 2010 год. Они основаны на сводных данных формы П1 за январь-март 2010 года предоставляемые крупными и средними предприятиями (без учета субъектов малого предпринимательства) в государственные органы. Согласно этой информации общий объем рынка составил по итогам 1 квартала 410,5 млрд. рублей (рост по сравнению с аналогичным периодом прошлого года на 12,3%). Из этой суммы на услуги Связи (Электросвязь и Почта) пришлось 324,6 млрд. рублей (рост 8,6%), на сектор ИКТ – 85,9 млрд. рублей (рост 29,0%).

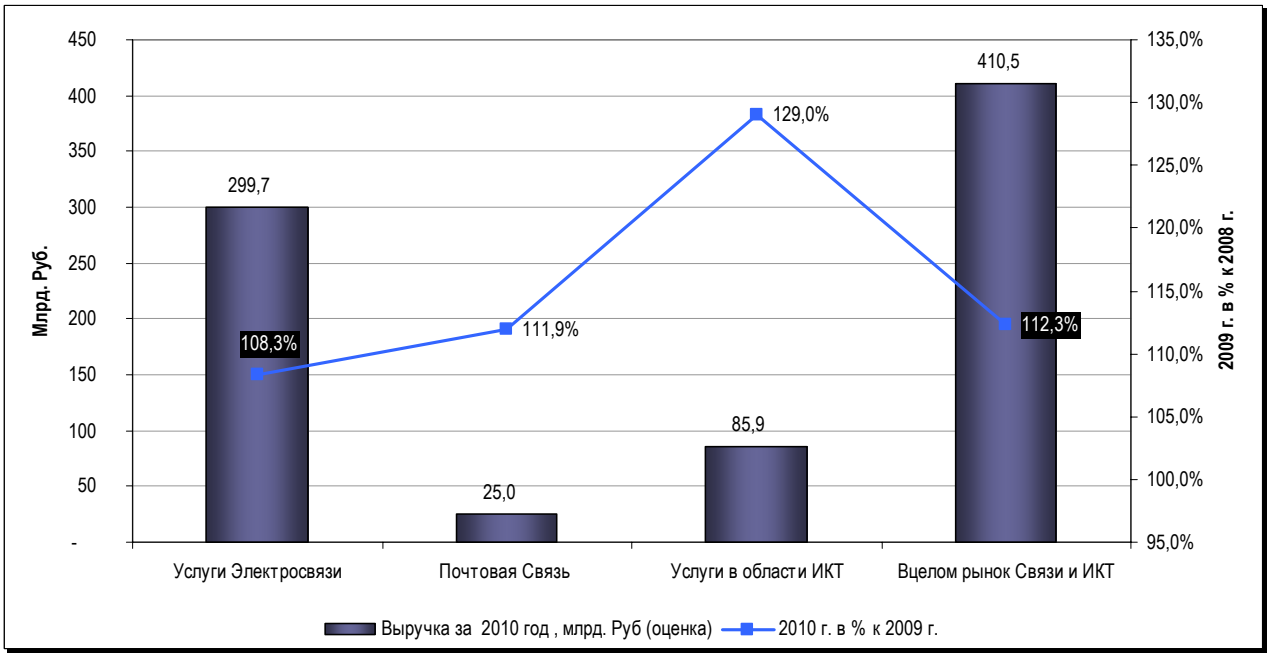

Подотрасль	Выручка в 2010 г, млрд. Руб.	Выручка в 2009 г, млрд. Руб	2010 в % к 2009
Услуги Электросвязи	299,7	276,6	108,3%
Почтовая Связь	25,0	22,3	111,9%
Услуги в области ИКТ	85,9	66,6	129,0%
В целом рынок Связи и ИКТ	**410,5**	**365,5**	**112,3%**

Источник: Сводные данные формы статочетности П1

Рисунок 1. Показателей деятельности крупных и средних предприятий отрасли Связь и ИКТ за 1 квартал 2010 года.

Таблица. Результаты работы крупных и средних предприятий отрасли Связь и ИКТ по отраслевым подотраслям[1] за 1 квартал 2010 года , млрд. рублей

Подотрасли (по ОКВЭД)	2010 год	2010 г. в % к 2009 г.
Производство офисного оборудования и вычислительной техники	4,6	108,6%
Производство изолированных проводов и кабелей	17,0	142,4%
Производство аппаратуры для приема, записи и воспроизведения звука и изображения	10,0	230,4%
Производство электро-и радиоэлементов,электровакуумных приборов,передающей аппаратуры,аппаратуры для проводной телефонной и телеграфной связи	15,8	112,0%
Производство приборов контроля и регулирования технологических процессов	0,5	128,1%
Оптовая торговля радио- и телеаппаратурой, техническими носителями информации (с записями и без записей)	0,3	112,6%
Оптовая торговля компьютерами, периферийными устройствами и программным обеспечением	0,4	75,3%
Оптовая торговля офисными машинами	0,0	91,9%
Оптовая торговля эксплуатационными материалами и принадлежностями машин и оборудования	0,1	92,7%
Оптовая торговля производственным электрическим оборудованием, машинами, аппаратурой и материалами	1,3	834,2%
Почтовая и курьерская деятельность	25,0	111,9%
Деятельность в области электросвязи	299,7	108,3%
Аренда офисных машин и оборудования, включая вычислительную технику	0,1	43,3%
Деятельность, связанная с использованием вычислительной техники и информационных технологий	35,7	118,0%
В целом по отрасли Связь и ИКТ	**410,5**	**112,3%**
В том числе по рынку ИКТ	**85,9**	**129,0%**
По связи (услуги электросвязи и почтовая связь)	**324,6**	**108,6%**

Источник: Сводные данные формы статочетности П1

[1] Разбивка приводиться по утвержденному Минкомсвязи перечню отраслей относящихся к рынку Связи и ИКТ

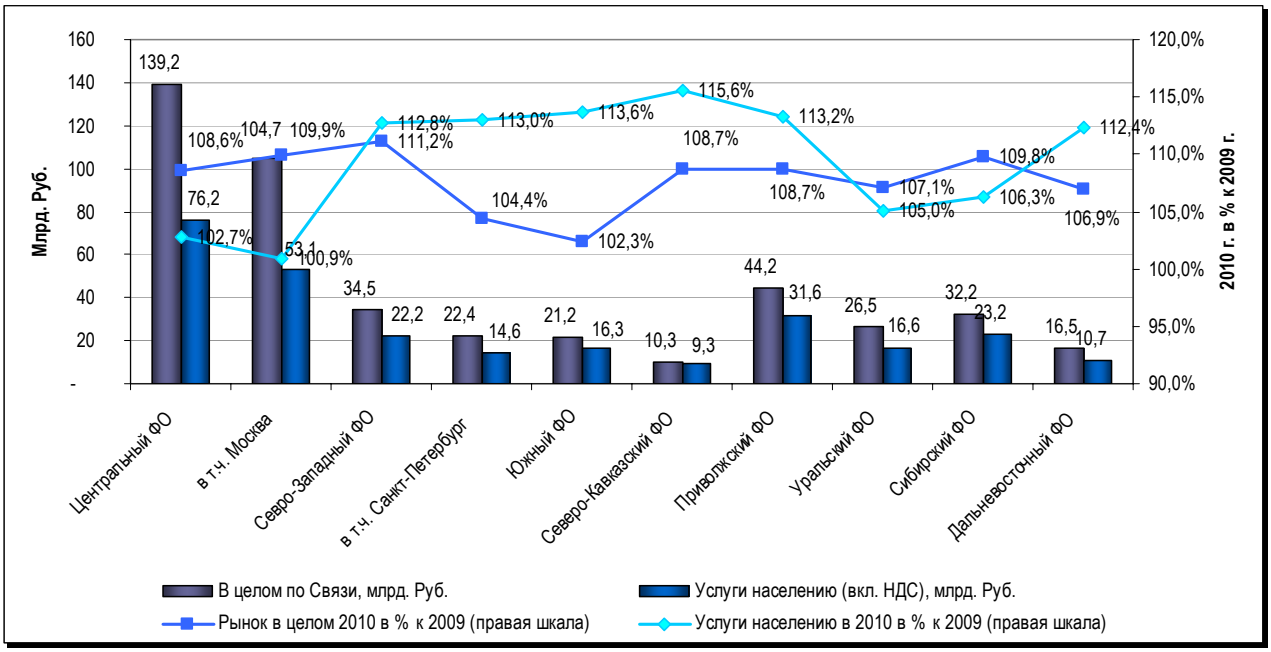

	Все виды деятельности		От оказания услуг Связи		Услуги населению (вкл. НДС)	
	2010 год	2010 г. в % к 2009 г.	2010 год	2010 г. в % к 2009 г.	2010 год	2010 г. в % к 2009 г.
СВЯЗЬ						
Российская Федерация	324,6	108,6%	320,6	110,1%	206,0	107,7%
Центральный Федеральный округ	139,2	109,9%	137,8	112,8%	76,2	102,7%
в том числе г.Москва	104,7	111,2%	103,5	115,1%	53,1	100,9%
Северо-Западный Федеральный округ	34,5	104,4%	34,1	104,3%	22,2	112,8%
в том числе г.Санкт-Петербург	22,4	102,3%	22,3	102,6%	14,6	113,0%
Южный Федеральный округ	21,2	108,7%	21,0	108,6%	16,3	113,6%
Северо-Кавказский федеральный округ	10,3	111,2%	10,3	111,2%	9,3	115,6%
Приволжский Федеральный округ	44,2	107,1%	43,2	109,3%	31,6	113,2%
Уральский Федеральный округ	26,5	109,8%	26,3	109,7%	16,6	105,0%
Сибирский Федеральный округ	32,2	106,9%	31,6	106,9%	23,2	106,3%
Дальневосточный федеральный округ	16,5	111,0%	16,3	111,0%	10,7	112,4%
Деятельность в области электросвязи						
Российская Федерация	299,7	108,3%	299,2	109,9%	200,0	107,6%
Центральный Федеральный округ	127,4	109,0%	128,1	112,0%	74,2	102,4%
в том числе г.Москва	96,8	110,2%	97,4	114,1%	52,1	100,5%
Северо-Западный Федеральный округ	32,1	104,1%	32,0	104,1%	21,6	113,0%
в том числе г.Санкт-Петербург	21,3	101,9%	21,3	102,2%	14,3	113,0%
Южный Федеральный округ	19,6	109,0%	19,6	108,9%	15,7	114,0%
Северо-Кавказский федеральный округ	9,7	111,6%	9,7	111,6%	9,1	115,9%
Приволжский Федеральный округ	40,8	107,2%	40,3	109,8%	30,7	113,6%
Уральский Федеральный округ	25,1	110,7%	25,0	110,6%	16,1	105,2%
Сибирский Федеральный округ	29,7	107,1%	29,4	107,1%	22,4	105,8%
Дальневосточный федеральный округ	15,2	110,9%	15,1	111,0%	10,2	112,6%

Источник: Сводные данные формы статочетности П1

Рисунок 2. Показателей деятельности крупных и средних предприятий отрасли Связь и ИКТ за 1 квартал 2010 года

Обзор подготовлен проектом Russian Telecoms

Интернет- Проект "Телеком в России" (Russian Telecoms) существует с Декабря 2001 года. Он является одним из старейших проектов подобного рода и единственным в российской части интернета специализированным независимым источником статистической информации и аналитических материалов по реальному положению на рынке телекоммуникаций в России и ближайшем зарубежье.

В рамках проекта выходят **Ежемесячные Обзоры** , освещающие актуальные события , происходящие в Связи и содержащие наиболее полную и достоверную последнюю информацию по материально-техническому и финансовому положению предприятий отрасли и телекоммуникаций в целом , событиям происходящим на рынке Связи нашей страны.

Раздел **Новости** является единственным в российской части интернета местом , где в режиме On-Line агрегируются в одну ленту новости со всех ведущих сайтов , освещающих положение в отрасли телекоммуникаций. Посетители проекта имеют возможность получать информацию этого раздела не только с сайта но и по Электронной Почте, подписавших на соответствующую рассылку

Метабаза Документов проекта содержит большое число статистической информации , различных обзоров , Рейтингов и статей по отрасли Связь в России и за рубежом.

Википедия **Кто есть Кто** содержит биографии сотрудников российский телекоммуникационных компаний. Формат данного справочника позволяет всем зарегистрированным пользователям проекта (в том числе и самим персоналиям) легко вносить изменения в существующие сведения. При этом всем пользователям доступны более ранние версии биографий, что позволяет застраховаться от преднамеренного внесения неверных данных

Вся информация, размещенная на нашем сайте, является открытой и ее опубликование не нарушает ФЗ No 98 "О коммерческой тайне". Если Вы имеет иное мнения по этому вопросу, пожалуйста незамедлительно свяжитесь с владельцем данного ресурса.

Контакты

В случае Вашей заинтересованности в любых формах сотрудничества с проектом либо с его Владельцем Вы можете обращаться непосредственно к нему по координатам указанным ниже. В случае, если Вам необходимо проведение маркетинговых исследований и получение расширенной специализированной информации по рынку телекоммуникаций и ИКТ, Вы можете обратиться в компанию , в которой владелец проекта работает.

DIRECTINFO
YOUR INFORMATION DEPARTMENT

Direct INFO
www.directinfo.net
service@directinfo.net
(+7-495) 745-4020
(+7-499) 504-9998
125375, Москва, Тверская 7

Алексей Кондрашов
www.russian-telecoms.net
telecom@kondrashov.ru
(+7-495) 745-4020
(+7-901) 575-5220
125375, Москва, Тверская 7

Замечание: Мы прилагаем все усилия, чтобы опубликовать фактические данные (основанные на информации предоставляемых операторами в Минсвязи) и наши оценки, имеющиеся в распоряжении на момент публикации материала. Мы оставляет за собой право пересматривать представленную выше информацию, после опубликования отдельными игроками внушающих доверие официальных данных или предоставления компаниями в государственные органы уточненных сведений о своей деятельности.